京城日報
夕刊

東洋一の大殿堂 けふ落成式をあぐ

朝野の名士千五百名を招いて 總督府新廳舍の誕生を壽ぐ

朗らかな日差しなごやかに輝く一日第十六回始政記念日の佳辰に本府新廳舍の落成式は盛大に擧行された――午前十時頃大和通りは禮服の人波、自動車、人力車の織るやうな往來はすべて落成式の參列者である、光化門の石段をいろどつた御門、正面石段下の天幕張りの受付紅白の幔幕を四方に張つた中に巨大な廳舍は白堊の端然とした姿が巍然として居る溢れる樣に人波が廳舍に吸はれると、第一のモーターサイレンは喜悦にはりきつた響きを鳴らし、總督總監夫人をはじめ府內名流夫人がまず大ホール內に入り着席、次いで第二のサイレンで諸員參列さすがに廣きホールも人で埋まる。見渡せば、ホールの階段上には簡素な祭壇、モザイク美しき床上には粧を前に色彩とりどりな夫人の群禮服の渦午前十時四十分フロックコート禮帽を左手に持つた總督が政務總監その他を從へて入場、次いで、目下御滯城中のシヤム國のダーニー親王が輕快な姿で御着席遊ばされ、落成式は殿下、全鮮朝野の名士千五百名を迎へてこゝに盛大に執行せらる。

◇　◇

式は朝鮮神宮の手塚禰宜によつて行はれ、修祓・降神・獻饌と進み次いで禰宜は嚴かに祝詞を奏上す、式典は嚴として崇嚴の氣みなぎり萬古ゆるぎなき廳舍の落成式にふさはしきシーンである。◇廳舍修祓の儀終れば、奏樂裡に齋藤總督は玉串を捧げて拜禮、次いで、湯淺政務總監、富士岡技師、出張所長、軍司令官代理林參謀長、關東長官代理安岡總務官、中樞院議長代理李完用侯、官吏代表中村總督府、知事代表米田京畿道知事、府民代表馬野府尹、公職者代表京畿道評議員元應常京城商議會頭渡邊定一郎、諸氏の順にて玉串を奉奠し、次いで奏樂の裡に撤饌、昇神す、これより生田內務局長は壇上に進みて工事の報告をなし、齋藤總督の式辭があり、米田京畿道知事、元應常氏の祝辭の朗讀があり次いで渡邊商議會頭は壇上に進みて『謹んで本日の盛典を祝す』と米田知事や元氏のとはうつて變つた簡潔な祝辭を述べこれにて記念すべき式典を終了した

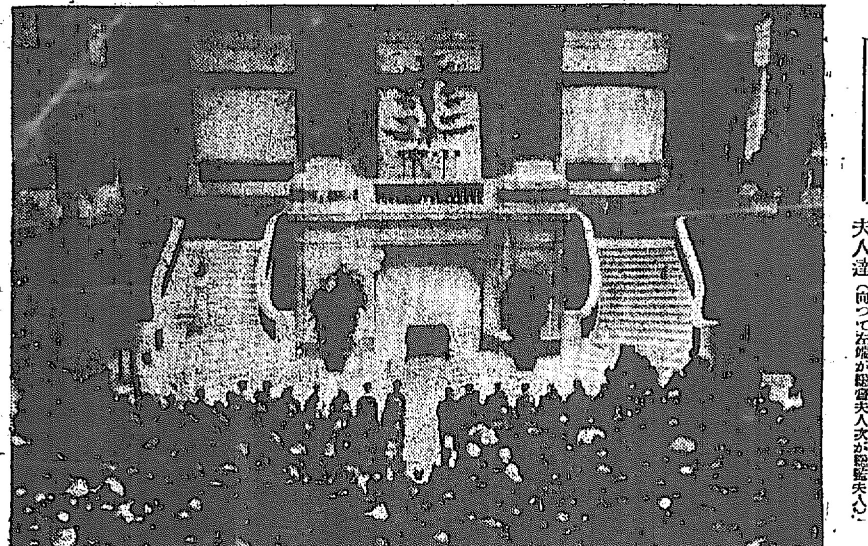

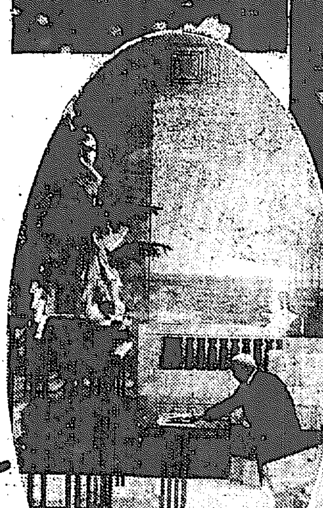

落成式畫報

（上）式場の大ホール（右）大祝宴場（下）摸擬店の夫人達（向つて左端が總督夫人次が總監夫人）（左）總督玉串をさゝぐ

盛大な祝宴 ダーニー親王も 御列席遊ばさる

式典終るや正に正午、本廳舍裏の空地には祝宴の席が設けられ、一發のハナビを合圖に千五百の式典參列者が國の入口のアーチから

ただこゝ見れば總督はダーニー親王や各國領事などと連だつて**微笑しつゝ入場し**、各宮家派代表、實業家、官吏など各席の人々を網羅し、歐米種に盛大な祝宴は行はる。夫人席の綺爛な衣彩の輝き端正な禮服の列、室前の大食卓は、りう〳〵たる樂隊のマーチによつてはじめらる、齋藤總督は微笑をたゝえて簡單正確にしつらへた壇上に進み、歯切れのよい語調で『本日各位を迎へて落成式を擧行した事は誠に御同慶にたへません、何のおもてなしもありませんが御ゆつくりされん事を望みます』と述べる、この時**樂の音**は國歌君ヶ代となり、諸員緊張して合唱は唱しずまり、樂の音のみ流れる、君ヶ代の終るや、湯淺政務總監にて人々は杯をあげて萬歲を三唱し、次いで李王家代表篠田次官の發聲にて萬歲を唱和し、場上わきあいあいとして落成の祝典を壽ぐ、陽さらに輝きて、池面に**そよ風**のふくたびに金波銀波のたゞよふて誠に恰好なる落成日和である

天皇に對する罪 獨立の規定を設く

刑法の改正で審議される重要々項十二ケ條

【東京電報】來たる八日の法制審議會において刑法改正につき大綱左の如き重要々項が審議決定されるはずである

一、犯罪に對する刑の輕重は本邦の淳風美德を維持するを目的とし忠孝其の他の動機に關する犯罪に就き特に其規定に注意すること

二、譴責を刑とする規定を設くること

三、刑の執行猶豫の範圍を擴張し罰金、科料、公權停止にも及ぼす規定を新設すること

四、常習犯には特に刑を加重すべき規定を設くること

五、酌量、減免の規定を新設すること

六、假出獄の要件を寬大にしその他假出獄に關し受刑者を保護する規定を新設すること

七、保安處分と勞働嫌忌者、アルコール中毒者、精神障害者に關する規程を新設すること

八、教唆罪を獨立罪とする規定を設く

九、死刑、無期徒刑にかゝる罪を減少すること

一〇、皇室に對する罪の中天皇に對する罪に關し獨立の規定を設くること

一一、猥褻、姦淫に對する現行法不備の點を補ふこと

一二、面會強要、脅迫行爲を處罰するの規定を設くること

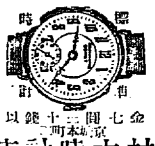

金七圓三十錢以上 東京本町二 村木時計店 電話本局四七一一・四七一二 振替京城三一九〇番

東京三品 [illegible]
米國 ストリツクトミツドリング 現物五十四圓 先物五十四圓
東京コール [illegible]
倫敦 [illegible]

兄の淸太郎は自殺幇助罪か

[illegible]

總督式辭

朝鮮總督府廳舍新築其の工を竣へ恰も本府始政記念日に際して之が落成式を擧ぐるは寔に欣幸に勝へざる所なり

抑本府創設の當時は統監府廳舍に臨時廳舍を充て執務に適せざるものありしを以て新築の議起り帝國議會の協贊を經大正九年六月工を起し爾後星霜を閲する十餘年茲に新廳舍の落成を見たり

惟ふに新廳舍は堅牢壯重設備亦完備し半島中央官衙として殆んど間然する所なし廳舍既に其の面目を一新せり此に統治の事に携はる者齋しく一段の奮勵を加へ以て廳舍の新築をして意義あらしめむことを期すべし之を式辭と爲す

大正十五年十月一日

朝鮮總督子爵 齋藤實

賑やかな摸擬店 和やかな空氣漂ふ――

廳舍裏の宴はてるや、景福宮苑苑の山をとりまいて摸擬店が開かれ人々は三々伍々秋色漲る苑內にゆく、秋草茂き處に、催やかな摸擬店の店頭にて、內鮮の美妓の踊りに禮服の人が『おでん』や『燒鳥』をくわえたり、摸擬店の夫人連が『しるこ』の店に吸はれてゆくシャム國のダーニー親王も秘書官および小田通譯官と共にこゝに入られて、日本酒をくちびるに運ばれて舌を刺す味に苦笑されてゐる齋藤總督が松茸のどびん蒸しをかたむけてゐると、湯淺政務總監が、冗談をいひながらうどんをすゝつてゐる、そこにもこゝにもなごやかな空氣が漂ふて、こゝ當には人も嬉みの綺麗の山に、けふばかりは樂しいつどひの行はれて、一日が樂しく暮れていつた

一萬坪の大建物 保溫衛生の施設完備

生田局長の工事報告

本日茲に本廳舍の落成式を擧行せらるゝに當りまして其の工事經過の大要を御報告申上ます當初新築工事の準備と致しまして之が計畫に必要なる諸般の調査に大正元年より大正四年迄三ケ年の日子を要し翌大正五年に至りまして八ケ年繼續事業として豫算三百萬圓を以て之が新築をなすことに決定致したのであります

然るに中途財界の變動がありまして物價勞銀暴騰の結果到底當初の豫算を以ては工事を遂行すること不可能の狀態に陷りましたので期間の延長と經費の追加を餘儀なくせられまして大正十二年に竣功すべき豫定のものが大正十五年度に變更せられ經費に於て三百三十六萬餘圓を追加せらるゝことになつたのであります而して工事は豫定の如く進んで參りまして昨年十二月大體の竣功を見ましたので不取敢本年一月舊廳舍から此方に移轉したのであります其の後引續き內部の未完工事の進めまして昨今全く竣工するに至りましたので茲に本日落成式を擧行せらるゝに至つたのであります尤も建物以外の施設たる光化門の移轉北門外柵の新設、倉庫の新築及構內の整理等は目下工事中でありまして之は別に三十八萬七千餘圓の豫算を以て來年度に於て完成の豫定でありますから之を加へまして本廳舍の完成には實に十一年の日子を要し總額六百七十五萬一千九百八十二圓を要することになるのであります今之を大別しますれば

廳舍建築費	五百萬圓餘
汽罐室建築費	八萬三千餘圓
暖房及給水	二十四萬餘圓
昇降機	十五萬八千餘圓
電燈	十五萬四千餘圓
電話及電氣時計	五萬四千餘圓
家具	六萬六千餘圓
窓掛及敷物	三萬八千餘圓
衛生設備	七萬八千餘圓
人件費及事務費	四十五萬九千餘圓

と云ふことになるのであります

建物外の施設費三十八萬餘圓而して本廳舍の敷地は景福宮十二萬四千四百八十坪の內前方東西二百四十間南北百二十四間二萬九千四百十一坪を以て充てられたのであります

建物は前方境界より三十六間半丈引込まし光化門通に向つて建てられたのでありまして間口七十一間八分奧行三十九間建坪二千百三十四坪餘の五階建になつて居りますが軒の高六十四尺總延坪九千六百十九坪餘になつて居ります

構造は様式を復興式に致しまして外面は石造仕上となしたる鐵筋混凝土構造になつて居ます其の中材は止むを得ざるもの〻外は努めて鮮內産を使用したのであります殊に內部仕上用の大理石の如きは悉く朝鮮に產する建築用材を紹介せむが爲採取運搬の不便を顧ずして凡ゆる品種を蒐めて之を使用致したのであります

構造設備中特殊のものと致しまして東西南三面に設けたる各階のベランダーは夏期直射日光の強烈なる時に於きまして室內の氣溫を著しく低下せしめ仍て以て暑中の執務能率を良好ならしめむが爲であります又各室の天井を普通標準より少しく高く致して居りますので夕刻に於て採光の必要上長時間室內を明るくする如き場合に於ても容易に內部の空氣を不潔にするが如き虞なからしめましたことと汚水汚物の排除は總て水洗式に致しまして

之を一ケ所に集め完全なる淨化裝置に導き無害なものにしました後外部に放流し聊かも危險なからしむることに致しましたことであります

其の他各室の暖房各階通路の昇降機及電力に依る設備等廳舍使用上の利便に付て周到なる用意を以て遺憾なきを期したのであります

大正十五年十月一日

朝鮮總督府內務局長 生田淸三郎

けふの參觀者 一萬を越ゆ

日の暮まで大賑ひ

本府新廳舍は落成式の終るや午後一時から一般に廳舍の參觀を許して富士岡技師が參觀者へ說明をし、參觀人の便宜をはかり、特に玉座を設けてある大會議室には電燈をつけて一層の美をみせるなどしたのでぞく〳〵參觀人が押しよせ、白衣の群、婦人、老幼男女など、ひきもきらず、大ホールの廣さや、豐富な大理石、大壁畫などに目をみはり、廳舍は日沒まで大賑ひで參觀人は午後三時迄に一萬人を越へた

興味の中心――。 政界だんまりの場

野黨が兩軍部大臣を抱き込んで 內閣瓦解の伏兵戰

【東京電報】若槻首相が卅日政友會にて述べた演說中にはあきらかに來議會解散の意を示し同夜首相官邸に開かれた總務會に於いても解散の意を明かに認識したるを以て政局に異常な變化なき限り來議會は

解散 免れざる形勢につたが野黨は首相のこの決心發表に對し更に各方面に暗中飛躍を試み形勢を逆轉せしめて解散より內閣總辭職を來さんがために努力すべしと見らるゝが首相が今日に解散の決心をなすに至つたについては公なり研究會方面なりの意嚮が必ずしも政府に不利ならざる事を確認した結果であると察せられる、政府の決心右の如くなるを以て來春休會あけ議會において首相の施政方針演說に次ぎ

◇……**野黨** の質問は痛烈に行はれ引續き不信任案なり上奏案なりの上程さるべき前後において議會は直に解散になるであらうがたゞこゝに政府が最後の決心を斷行するため議會解散を奏請するに當たつて政府側の暗影は一に軍部大臣の態度如何にあり、即ち陸海軍大臣が相烈問題を原因となる解散に對し果して同意を與へらるゝや否やの點に對しては野黨が政府の解散斷行の決心に對し

◇……**隙を** ねらふ唯一の突き込みところたるべくかくして兩軍部大臣に對して野黨は專ら策動に努むべくこれ等に對し兩軍部大臣が如何に動くべきか政界たんまりの場として最も興味ある場面と觀測される

解散は必然

＝その覺悟で黨勢を擴張し選擧戰に臨め――と＝

床次總裁の演說

【東京電報】政友本黨は卅日午後五時より芝三緣亭で時局問題、大左の如き演說があつた

最近政界の多事に鑑み我黨は態度を明かにする必要を感じ茲に幹部會の決議をなし、又自分も聲明を出したのである、政府は來議會を解散する決心をもつて臨むのではないかと思はれるが我黨の態度は既に決定してゐるから所信に向つて邁進するのみである、惟ふに政局に頂大の變化のない限り最早來議會は解散より外ないのである、吾々は政策本位をもつて政局にあたりたいと思ふ、故に今よりその覺悟をもつて地方の黨勢を擴張し來るべき選擧戰に臨みたいと思ふ

陰謀的策戰に對して 內閣は投出せぬ

すべてを議會で解決する

若槻首相の演說

【東京電報】若槻首相の與黨招待會は卅日午後六時より首相官邸で開會首相より

反對黨は朴烈問題を提げ內閣倒壞運動を起し、しかも議會前にこれが解決を迫つてゐるが政治はすべて議會で解決すべきものであると思ふ、吾々は立憲的常然の途によらず陰謀的策戰に對して內閣を投出すことは絶對に出來ない

と述べ大津副總裁の謝辭ありて八時過ぎ散會した

ゾルフ大使 卅日伯林歸着

【ベルリン卅日發電】日本駐剳ドイツ大使ゾルフ博士は卅日ベルリンに歸着した同大使は獨逸通商條約締結の交渉に對し鑑を能ふべしと期待さる

關釜連絡船と 朝鮮との電話 景福丸で無電試驗

【釜山特電】門司無電によれば關釜連絡船一般乘客の利便をはかるため關釜の無電と九州、中國、朝鮮方面の陸線との通話試驗を行ふため廿八日より係員を景福丸に派してゐるが卅日夜上陸した係員の話によれば數年前大阪商船ハルビン丸より同試驗をした際には海上五十マイルの地點から陸線と立派に通話が出來たので今回釜山港から門司無電局を通じて陸と船との通話を試みた臨時無電には立派に話せるが一般にはよくわかり難ねる、これは陸線の抵抗によるものと思ふから二、三日には成功するものと信じてゐる

朝鮮土地の 後任社長 交涉行惱む

【東京電報】荒井賢太郎氏の樞府顧問官就任により朝鮮土地改良株式會社が設立間もなき關係上社長の問題がかなり重大な問題につかんとする際荒井氏は樞府の緒となり朝鮮に陷り後任社長物色の爲藤井寛太郎氏等が上京

各方面を奔走中であるが一部では現實業家、同前總督宇佐美勝夫氏がさきに朝鮮內務長官であつた縁故により同氏を希望し又藤井氏等は井上準之助氏が中央財界有力者なると最も朝鮮を諒解して居る關係上氏の推挽を希望して居るが兩氏共これが承諾は九分通り不能と見られて居るので後任問題は相當行惱むことゝ見られて居る

天長節祝日と 總督の受賀

來る十月卅一日の天長節祝賀當日總督は午前十一時總督官邸に於て左記各員の祝賀を受けらるゝ旨を湯淺政務總監の名にて卅日附官報通牒第五十九號を以て本府各局部長、京城府所在部一次官署長、京城府尹、朝鮮神宮宮司に對し天長節祝賀次第につき左の通達をなした

一、京城在勤本府並に所屬官署勅任官

一、本府官房及各局部高等官三等以下は各總代一名判任官は各總代一名

一、京城府所在部一次所屬官署長

一、京城府尹

一、林業試驗場長

一、朝鮮神宮々司

一、中樞院副議長、顧問、參議

一、朝鮮貴族

服裝フロツクコート、黑山高帽子 以上

銀塊低落

【倫敦卅日發電】倫敦銀塊相場十六分の五方低落二十六片八分の一となる。

……人……

▲安岡靜四郎氏（關東廳事務官）卅日夜朝鮮ホテルへ

▲中上川小六郎氏 同上

▲久米民之助氏（金剛電鐵社長）一日朝鐵原へ

▲川綱猪太郎氏 淸水鹿造氏（山林大會々員）卅日夜入城朝鮮ホテル

▲渡邊全北道知事 一日朝 同上

▲布施甚作氏（滿洲殖銀支店長）三十日夜入城備前屋旅館へ

▲久永麟一氏（全州市民會長）一日朝入城備前屋旅館へ

▲松波千海氏（全北日報社長）同上

▲伊藤重次郎氏（新義州營林署長）同上

▲山內伊平氏（金剛山電鐵專務）一日朝退城

▲方洛氏（北京國立美術學校教授）夫人同伴卅日午後七時入城朝鮮旅館へ

▲淸水澄浩氏（東大農學部教授）卅日午後七時入城朝鮮ホテル

▲岡本至德氏（平壤覆審法院長）卅日午後四時入城花月旅館

對山鶴

◇總督府新廳舍の總豫算三百萬圓、設計六百七十五萬圓、地鎮祭から落成式まで十年の年月を要した。これだけで總督府新廳舍の規模は目を見張る——ぶつても分らう。

◇規模の大きいは大理石の廊下だ、總督府の…は何一つ…治の實績…至りては何一はなかなか分かない。

◇軍部大臣をだき込んで…のまちない、とは新しいやうで古い戰法。といつて總辭職しなければそれまでの話でないか。

◇四十餘日鬼熊の自殺するまで、…警察官…警官…と云ふ森林地帶が日本の中央部にあつた。といふ記事、東京特電でロンドン、ニユーヨークの新聞に出たら何事に。

京城運動場の體育デー

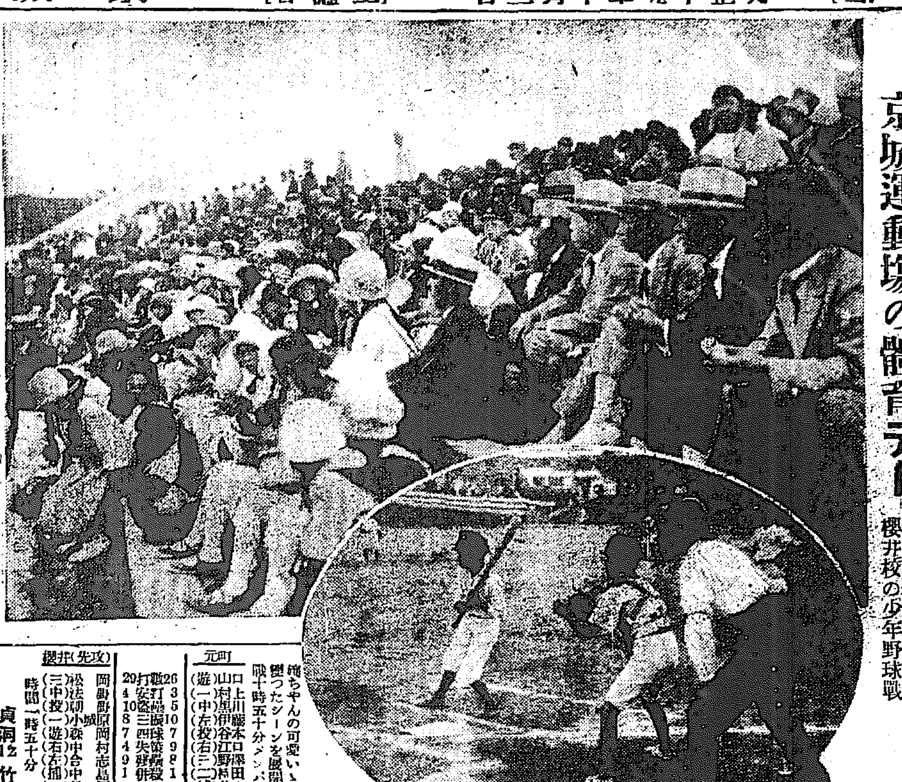

(上)觀衆ミ(下)元町校櫻井校の少年野球戰

惠まれた運動日和に 京城運動場の賑ひ

各競技一齊に火蓋を切る

體育デー第一日

京城府主催の第三回體育デー第一日は一日京城運動場で擧行されたが朝來くもりもせずくもりもはてぬ絶好の體育日和と子供等の健闘を祈る母、姉の活躍に血を湧かす婦など早くからつめかけコートもグラウンドもトラックも全くはなやかな體育デー氣分で賑つた、午前中は櫻井小學校對元町小學校、竹添普校對貞洞普校の野球戰および女子庭球大會が開催され、成績は左の通りである午後一時に至り馬野府尹は各出場者學校をフヰルドに集め左の如き訓辭をなし兒童陸上競技大會を開催し一方府廳野球山間の野球戰も同時に開始せられたがこの時西尾大尉の操縱するサ式飛行機は眼の上空にさしかゝり見事なる純飛行に數千の兒童の觀衆を歡喜していつた

府尹の挨拶

玆に第三回京城府體育デーを開催するに方りまして一言所懷を陳ぶるは私の最も光榮とする所であります 抑も體育デーの目的は擧國日を同うして體育に關する國民の志氣を鼓舞振興するに在るのであります我が京城府に於きましては本年以降十月一日に之を擧行することに決定致したのであります然るに京城府に於ては僅に一日を以ては其の目的遂行に徹底し難きからざるを以て之を三日間擴張し其の內特に女子の爲に女子體育デー一日を設け以て其の趣旨の普及徹底を期せんとする次第であります 惟ふに體育のことたる國運の消長盛衰に至大の關係を有するものであります故に力めて力を身心の練磨に用ひ意を運動精神の研鑽に傾し以て質實剛健の氣を釀し民風の作興を期せなければならぬのであります 希くは各位よく其の本旨を體し所期の目的を達成するに力められむことを希望する次第であります

野球の部

櫻井6 元町3

櫻井小學校對元町小學校野球戰は午前九時十一分須田球審上原壘審の下に櫻井先攻で開始

元	1000200	3
櫻	0120210	6

元町裏に二打によつて一點を先取して氣勢を擧げたが櫻井の投手朝鮮のインドロによく敵のきよをついて入れしめず而も二打本打に得點してリードしつゝ進め遂に六對三で櫻井快勝したがグラウンド出來て最初の少年野球とて觀覽者から頻く坊ちやん坊ちやんの可愛い手拍手喝采は鳴つたシーンを展開してゐた閉戰十時五十分メンバー左の通り

元町
(遊)山口 (一)村上 (中)黑川 (左)伊藤 (投)谷本 (右)江口 (三)野澤 (二)村田 (捕)井上

打數26 安打3 盜壘5 三振10 四球7 犠打9 失策8 併殺1

櫻井(先攻)
岡原 岡島 原志 城村 小岡 森中 中合 (二)信

(三)松 (中)法 (投)助 (一)小 (遊)森 (右)中 (左)中 (捕)信 (二)

打數29 安打4 盜壘10 三振8 四球7 犠打4 失策9 併殺1

時間一時五十分

併殺松岡—中島—信原—小城原。井上—村上—持田
二打信原、伊藤、本打野

貞洞12 竹添7

ついて午前十一時廿分貞洞普通學校對竹添普通學校野球戰が同じ審判で貞洞先攻で開始

竹	100000330	7
貞	31001205	12

貞洞初めより打撃主義をとりぐんぐん得點し最初一點を許したのみで凡退をつゞけしめたが六回裏に捕手逸球で三點を與へ竹添挽回するかと思はれたが後つゞかず七回さらに再び竹添チヤンスを得敵失に三點を入れて同點となり兩軍應援團の緊張裡に補回戰に入り遂に十二對七で貞洞勝つ閉戰一時五分

竹添
(捕)下 (投)金 (右)金 (遊)金 (一)金 (左)李 (二)李 (中)李 (三)白
(濟)(永)(昌)

打數36 安打14 盜壘7 三振11 四球5 犠打7 失策4 併殺1

貞洞(先攻)
(一)尹 (三)梁 (遊)朴 (投)李 (捕)申 (二)崔 (左)梁 (中)崔 (右)殷

時間2時35分

○ 野外試合に勝た事のない本町の野球部員は勝利の快感を一度位は味はつて見たいといふ念願から好敵手を物色中であるが鮮滿囲々たる格好の相手が見當らない

○ かゝる所から期せずして鍾路署は『警察局になら大丈夫だ』といひ出し警察局でも『願書に飾るか』と應酬したので早速試合の議が成立した

○ 試合は廿日午後四時から營家の球場で開始された、服装は鍾路署は堂々たるユニホーム警察局は昔懷き印絆纒、但技術の方はいはない方が花、兎に角あきもせず九回戰まで續行して九對二で鍾路軍の大勝利だつた事だけは報道しても取消の申込は受けぬはずだ

○ 審判は試合に文句の出ぬ事を期して球審には協會の丸中氏を壘審には上原氏を依賴した鍾路は背身大のバツターを持つた山田保安部長の打擊振など目立ち此の戰に兩軍のメンバーを紹介する

警 本島 根谷 井村
1 2 3 4 5 6 7 8 9
鍾 金西 兒伊 脇波 八永 留田 倉山 田岸 間

編 多米 寺砂 生張 山山 長

○ 府內各署のお巡りさんは一日一齊に白の制服から黑の制服にかわり京城の秋はにはかに深くなつた感じがする。」

○ 長野町の上田部長は警察官紹介の長野屋こと霜井嘉太郎氏は曲地遊郭の草わけであるが最近世論の趨向に鑑み三十日限り廢業し抱妓には前借を與へて解放した

○ 直隸省長、褚玉璞は婦女子の醜態は良風俗を敗壞するとて彼等者はその父兄をも嚴罰し醜業婦女數名を使つて遊蕩に從事せしむる者も殺すと通達した(天津電)

○ 總督府新廳舍落成式は全く盛況で流石の大ホールも入りを以て埋まり盛に落成式中薫選等報告博士の奥さんは卒倒した

○ 遞信局の工事課長は三十日丹那トンネル大作戰事務所より營繕を擴張職へ中であるが丹那トンネル工事にまつはる遭難の數で醜聞に繊細な醜聞者の話頭を見るべく藝見語にもおよぶらしい

○ 大阪生れの李氏(二七)は廿九日午後九時大阪南區日本橋筋で收押をかせぎ衣類五點と六圓余入りを窃取して捕へられた

◇ 日本齒科醫學校教授理學田資氏はヒラデルフイア市に開かれた第七回萬國齒科醫學大會に出席し學界に革命的影響をおよぼすべき説を發表し世界の醫界を驚かし廿日天洋丸で歸朝

十月一日公設市場小賣値段 醤油龜甲萬一樽六圓七十錢▲同ヒゲタ同六圓七十錢▲山サ同六圓七十錢▲同龜甲萬同六圓七十錢▲味噌白百匁十錢▲同赤同七錢▲八丁味噌同十九錢▲櫻味噌同八錢▲金山寺味噌同廿錢▲鐵火味噌同廿錢▲星ソース二合入一本四十二錢▲同一合入廿八錢▲三矢ソース四合入四十三錢

不良學生の結社 紫團や鐵血團睨まる

某專門學校生徒を皮切りに 續々檢擧の模様

府內の專門學校學生中の不良分子が最近三、四の結社を組織し色町やカフエー町を横行し風紀頽廢を醸いて甚だしく風紀をみだしつゝあるといふ風評をきゝつけた本町署の風紀係は休日にもかゝはらず一日朝早くより某專門學校の學生一名を署に引致して取調べてゐたが聞く所によれば不良學生等は紫團、鐵血團、血櫻團等の結社を組織し暴力をふるつて逆らふ者には危害を加ふるといふ狀態であるから一部の社會では彼等を恐れること一方ならず大恐慌を來たしてゐるといふ始末である警察の取調べの進むに伴れ數名の不良學生を檢擧する見込である

庭球の部

わが社の大會に優勝した冠山の池田原組も參加し第一、第二、冠山の三校を第一部に他の女高普女學校を第一部と第二部に別けて試合を組み進めていつたが接戰でゲームを進めていつたが殿蹟を無視した運動會氣分でプレヤーも觀衆もたゞ賑やかに行はれていつた

體育デー新聞

この日京城府では新聞班を作り刻々と各競技の狀況を謄寫版に刷して配布し一入の興を添へてゐた

三角關係で紛糾する烏山校

いよいよ道當局のお手入れ 近く解決を告げん

水原郡烏山公立普通學校は本年五月以來兒童の父兄間休校騷動校長問題の紛擾つゞきで來つたが最近六年級を擔任する鮮人教師の進退問題に關係して兒童父兄等は校長排斥運動をなし露骨に鮮人教師の後押をして問題を益々紛糾せしむる狀態に京畿道學務當局でも捨置かれず同學校紛擾の事情調査を行ひ責任者に對しては相當の處置をとることになつてゐるがこれに關し『學務課では目下調査してゐるが問題は校長と教員兒童父兄の三角關係で感情問題となつたもので裏面には多少複雜した理由がからんでゐるが要するに校長にも缺點があり教員にも落度がありまた問題を紛糾せしめた父兄にも罪があると思ふのでよく調査した上關係者は相當に處分し一日も早く問題を解決させたいと考へてゐる』と高橋學務課長は語る

三井造船工場 遂に總罷業

汽笛を合圖に示威運動 工場は一時閉鎖か

【岡山電報】過般來形勢不穩を傳へられた三井造船工場は卅日突然惡化し同工場創始以來曾つて見ぬ總同盟罷業を開始した職工一同は正午の汽笛を合圖に全員は二列縱隊となり日本勞働總同盟の旗旗を先頭へし一糸亂れず工場外に退出し示威運動を行つた工場は此際一時閉鎖するの外なしとみられてゐる

運動會

京城西大門公立高等小學校では三日午前九時から同校庭で秋季運動會を催す又龍山公立高等小學校は三日午前九時から同校々庭で秋季運動會を開催但雨天の際は順延

大阪の航空デー

【大阪電報】二日大阪市で行はれるエヤデースプレイのプログラムは左の通りである 六時より七時民間飛行機四十機一齊に飛翔、九時より十時、陸軍機三十一機編隊運動高等曲技飛行十時より十一時民間機四十機供空にて旅客輸送野球場演戯十一時より十二時海軍機十二機編隊運動をなし艦上攻撃機五機は假想都市爆破午後零時二十分陸軍機觀兵式、一時より六時民間機の宣傳ビラ撒布六時より七時海軍二機夜間飛行發火彈投下等である

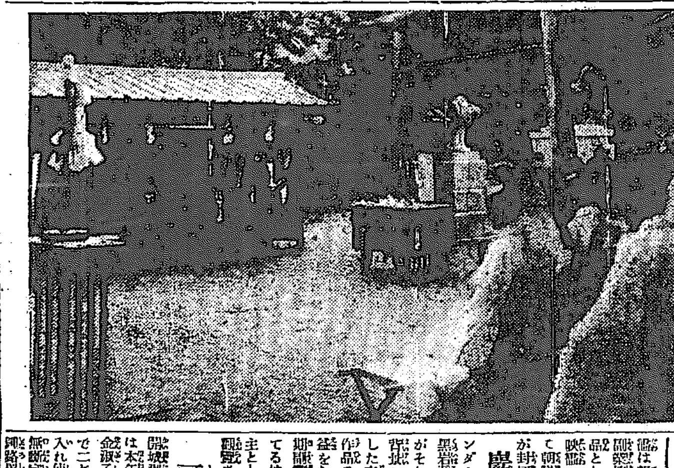

京城神社の始政紀念祭

京城神社では一日午前九時より恒例の如く始政記念祭を執行し市主催神職奉仕祝詞を奏し玉串を獻じて參拜者一同も順次玉串をたてまつり祭儀二十時式を終つた、李王家よりは李鍝公殿下御使、京畿道よりは米田知事總督府よりは馬野府尹等參列何れも幣帛を献じ其の外に石黑地方課長、府議員、內地人町總代等の參拜があつた

寶石や貴金屬密輸入

本町署の活動

本町署司法係では京城税關出張所よりの依託を受け數日前より府內に潜伏してゐる寶石貴金屬密輸入の有力なる證據を得て俄然**大活動**をはじめ一日は休日にもかゝはらず手賀司法主任以下刑事全部出動同日午後に入り刑事は茶屋町吉野町黃金町方面に手分して出動し怪しき古物商や旅館をしらみ殺しに調査しなほ活動中であるが事件は滿洲方面より**莫大の**寶石貴金屬類を國境より府內に向け密輸しきたり京城に潜入したことを税關で探知すると共に警察の活動をみるに至つたものである

名映畫「巖窟王」上映益金を貧民に

副業協會擴張の計畫 冬の窮民に副業を紹介する

窮人に職業を與へて生活をゆたかにし、幸福に導かうといふのが趣旨で朝鮮副業協會が設立された朝鮮副業協會では各種の副業紹介、副業生產品の仲介其他の事業を經け活動してゐるが殊に先年來京畿道內の農民に獎勵した養蠶事業は**非常に**成功してゐる、そこで最近副業協會では組織を擴張して財團法人となす計畫ありこれが基金募集の第一着手として明二日、三日の兩日京城劇場で活動寫眞會を催す事となつた、從來公共團體等の基金募集などに使用する映畫は粗末な作品に限られてゐたが副業協會では特にフオツクス社作品として全歐的の評判を博した名映畫『巖窟王』全十五卷がはじめて朝鮮に送られたのを機會にこれが封切を兼て上映するとなつた

巖窟王 は原作アレキサンダーデユマース著作、日本では黑岩涙香氏が翻譯して有名であるがそれをフオツクス社が太西洋を背景として幽玄無比な場面を撮影した文藝映畫として價値のある大作品である副業協會では入場料總益をあげて事業擴張基金となし冬期職業部に入る窮民救濟の資にあてるはずである入場料も安いのを主として一圓、七十錢、五十錢で觀覽させると

朝鮮地圖販賣
京城長谷川町小林又七朝鮮地圖部
御一報次第一覽表送呈

雇女逃げる

京城黃金町東本町八〇六飲食店白南亭は本年二月頃內資洞二〇二生れの金淑子(二七)といふ女を前借百五圓で二ケ年契約で雇ひ女として雇ひ入れ使用中のところ淑子は八月頃無斷家出し行方不明となつたので鍾路署へ保護願を出した。

朝鮮勸農の元會計訴へらる

數千圓を横領して

府內旭町二丁目資本金廿五萬圓の朝鮮勸農株式會社は最近まで同社の會計係をしてゐた吉田幸次郎および社外關係者竹下榮に對し詐欺横領をもつて本町署に告訴狀を提出した、被告訴人等は目下行方不明になつて居るが內地の某方面に潜伏して居る見込を以つて三千圓の罪手配をなし竹下を取押へ身柄は三日頃京城に押送し來たる見込である、仄聞する所によれば吉田は竹下榮と組同會社の社金數千圓を横領着服し逃亡に失踪したものであると

三曲演奏會

三日午後六時から龍山驛前龍山鐵道ホールで平中楓子女史の生田流箏曲三絃發表披露演奏會を開催、會員の夫人令嬢の他箏、琵琶その他の諸氏も助演し京城には珍しい三の景色、また外尺八の佐藤令山、古本竹陽、森田の川(龍東懸氏作奏)『古本氏作奏』稚兒櫻、思の曙(平中楓子女史の三絃)佐藤令山氏の尺八合奏の『ゆき』をはじめ十八曲の演奏ある由

◎期米◎

三十五圓四十七錢と月末納會と同時に新付新限十二限は五十八円…
手張…五圓八十錢高に上放れ

大阪 …

供提間時品仕奉
毎日午前八時ヨリ各卅分限

・市價の半額
色別珍足袋 市價一足九十五錢の品 二足五十錢
上等キラコ足袋 市價一足五十五錢の品 二足五十五錢
上等朱子足袋 市價一圓五十錢の品 二足七十五錢
メリヤスラクダ色上下 市價二圓也の品 一組一圓十錢
メリヤス極上等 市價三圓也の品 一組一圓七十錢
スコツチクツ下 市價一圓十錢の品 三足六十五錢
純毛シヤツ上下 市價五圓九十錢の品 一組五圓

其の他店內全部元價提供

貳拾週年紀念大賣出

十月一日ヨリ五日マデ

京城本町一丁目
鈴木洋品店
電本一〇六八番

冬シリヤスシヤツ
茶色長袖 九十八錢
白色同 一圓二十錢
茶色同 一圓三十錢
玉子色同 一圓五十錢
茶色同 一圓七十錢
茶色同 一圓七十錢
時大寸 二圓四十錢
●ズボン同値●地方は代引
絶對正札
佐伯洋品雜貨店
京城南大門通三丁目
商標 道印

開業二十周年紀念

十月一日ヨリ
十月三十日迄

壹割五歩引

京城本町一丁目
中村眼鏡時計店
電本一一七番・振替京城三四六

特上品(厚側) 金拾九圓
クローム側(白金代用) 金拾參圓九拾錢
腕捲時計 特賣品 金九圓七拾錢
K18 金枠眼鏡細ズル株ナシ 金拾參圓五拾錢
K20 同 金拾五圓五拾錢
K20 新刎株ナシ玉付サツク入 金拾九圓九拾錢
K18 SKS 印側入腕捲時計(厚側) 金拾參圓九拾錢
器械スイスキノトアンクル特賣品
懷中時計硝子入替無料

米國製新式
捕獸器 (毛皮高價買入)
定價表送呈 ……市仙生町二丁目卅六 岡部商店

神經性病專門
金鐸遠精神科醫院
京城西大門町一丁目九(電話光一四七七番)

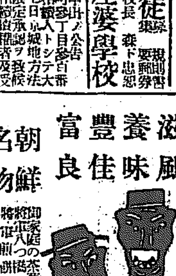

滋養豐富 風味佳良
朝鮮名物
御家庭の茶菓に御土産に
將軍飴 將軍八つ橋 將軍最中 將軍おくせん
其他各種御小賣(木製將軍大小各種)
京城驛前
原將軍堂
電本一一二七
登録商標
天下大將軍 地下女將軍

京城府黃金町二丁目一九二番地
首陽旅館
眺望絶佳・沐浴設備完全
新築・交通八中央至便
秋期修學旅行學生ハ御宿泊料特別廉價ヲ以テ待遇ス
電話本局三…

ニノミヤ式
一馬力ヨリ十五馬力迄
在庫多數
發動機 進呈
地方特約店募集
京城府西界洞三二
京城鐵工所
京城府南大門外 龍山武成谷番
京城鐵工所營業部
電本局九四一番

總督府及各道郡御指定品
ニノミヤ式石油發動機
ニノミヤ式高級籾摺機
同 セントリーヒユーガルポンプ
同 バーチカルポンプ
日下部式精米麥製粉機
石各機械ノ價格割引提供ス
御用命ヲ乞フ

抵當物件公告
地積…京城府…
…
京城府…

◎産婆生徒募集
規則書要郵券
可認 九州産婆學校
福岡市土居町 校長 森下忠恕

子なき方
不姙症の方 子のほしい方 下
寶子 子授る良藥
永年の經驗、多くの實例報告あり
説明書無代密送
スグ御申込の方へ
京本舗 東京…林商店研究所

株式不[illegible]

大阪前場　仁川休會中の大阪前場の寄會は案外不動にて中限引[illegible]○九錢新甫四圓五十三錢と押して[illegible]

[illegible]

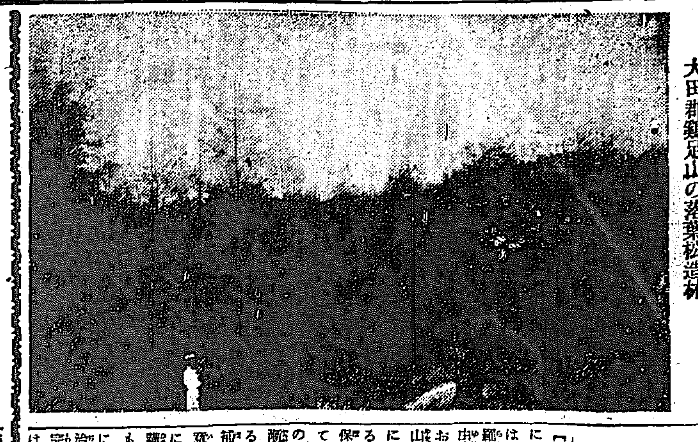

大田郡鷄足山の落葉松造林

大田の林業
山林會員を迎へて
山脇林業技手談

【大田】大日本山林大會出席の途にある内地側二百四十五名の一行は二十九日大田通過湖南線群山、鎭州、木浦を視察して二日大田經由京城に向ふ豫定であるが大田における林業の概略について大田郡山脇林業技手は語る『大田郡における林業成績は内地に比較すると到底お話にならぬ、從來山林保護は實際に施し取締に手古ずつて居たがさいはひ私有林保護規則の設定に伴ひ嚴重なる監視の結果漸く見るべき好成績を擧げつゝあるが兩三年後には必ず相當補足すると共に松毛虫の豫防に留意しかつ伐枝或は雜草の刈除を勵にし林地の乾燥を防ぐ等の施設を講じて居るが大田郡はその成績最も良好である、殊に林の途なき禿山に對しては砂防工事を施して一面治水の途を講じすでに百余町歩の完成を見た、かくの如く大田にては林に努めたる結果現在では各面の模範林は勿論鷄足山、寶文山等私有林とも發育極良であるが當大田は氣候風土の關係上十數年前より内地林業者の着目する處となり現に經營者數氏を算するが就中大田附近の經營者の成績は際立つて良好である、なほ大田の林野面積は國有一萬五千百二十八町、私有二萬町歩で無立木地は僅でことく〳〵造林をなして居るから數年後には相當期待すべき成績を擧げるであらう』

新義州中學
建築工事入札

【新義州】新義州公立中學校の建築工事請負は廿八日七名の指名入札に附されたがその結果三萬九千八百圓で森田留吉氏に落札した、しかして右工事は十月一日から土工と同時に着手したが種々の都合で入札が遲れた爲本年度内には竣工六ケしく來年七月頃完成の見込

新義州の府議選擧
十一月廿日

【新義州】新義州府協議會員の選擧は十一月二十日執行さるゝはずであるが選擧人名簿は十月一日現在を以て作製さるゝのである、しかして從來の定員は十二名であつたが今回より二名を增加し定員十四名となる由である、選擧權有權者は滿二十五歳以上の獨立生計を營む男子で一ヶ年以上新義州府内に居住し總督府の指定せる府稅年額五圓以上を納むる者で目下の選擧有權者の數が内地人百七十九、朝鮮人七十四計二百五十三であつた、しかして第二回即ち大正十二年の選擧の際は内地人有權者二百七十九、朝鮮人百二十一合計四百名で候補者は内地人十一人で當選八人、朝鮮人候補者四名で當選四名といふ狀態であつた今回は定員二名を增すとはいへども有權者も百名以上增加して居る事とて立候補者の數も多かるべき見込もあり最早内々準備に着手して居る向きもあるといふ事である今夏行はれた學校組合議員の選擧とは大いに異り大分激烈なる競爭が演ぜらるゝならんと豫測されて居る

され目下會員募集中だが右は十月六日午後五時發列車で南下し、釜山長安寺に三泊溫井里に二泊の豫定で内外金剛全部を探勝し歸途京城を見物して十四日朝歸るもので日程九日で會費五十圓である三日までに驛および原田料理店に申込めばよい

釜山開港五十年祝典
十一月一日龍頭山で擧行
夜は大提灯行列

【釜山】釜山開港五十周年記念祝賀會擧行につき釜山府では廿九日午後二時より會議室に各町總代並に有志の參集を求め左の方法順序により擧行する事に決定同四時過ぎ散會した

着席（正午煙火合圖）▲開會▲式辭府尹▲祝辭▲閉宴（開宴中餘興）▲釜山港萬歲三唱▲散會退散

祝賀會は龍頭山公園で會費一圓（十月廿六日までに府廳へ申込むべし）とし總督、道知事、その他釜山發展に貢獻した官民を招待し夜間は府民並に中等學校男女生徒の提灯行列を行ふ、又各日藝妓中の紛飾は美粧を施し銀行會社商店は休業して祝意を表する

祝賀は三日間
餘興も催す

なほ右の會部において十一月一日より三日間を祝賀日とし左記事項を實行することになつた

煙花五十發を打揚ぐ▲各戶國旗を掲揚す▲各町は街頭及街路の裝飾をなす▲各町は龍頭山神社祭の例に倣じ餘興を催すこと▲長手通夜店は休業すること

其他の催し

開港五十年記念祭を機としていろ〳〵の催しを行ふことになつてゐるが、そのおもなるものは左の通りである

貿易展覽會（一日午前九時より國際館に於て開會式）▲貿易功勞者表彰式（同）▲赤十字社愛國婦人會總會（龍頭山公園に於て二日午前十一時より）▲府民體育競技會（三日午前九時より）▲釀造品及品評會褒狀授與式（四日）▲酒類醬品評會（同）▲店頭裝飾褒狀授與式（五日商工俱樂部又は國際館で午前十時より）▲店員職工表彰式（同）

電氣府營を中心に
紛糾を豫想される
平壤の府議員選擧
立候補すでに廿名以上

【平壤】平壤府協議會員の改選は來る十一月二十日を以て行はれる事になつて居るが今回は府人口增加の爲從來の議員數に比し一割增加の三十名となつた爲朝鮮人側の候補者頗る有利の地に立ち一躍にして議席多數を占めんと擬し策してをるがすでに立候補の聲明をなした者だけでも二十名に上り總數名の候補者出現の見込みである内地人側は現議員の奥田英一郎氏および藤井定太郎、柳沢五郎兩氏は辭退せざる事を言明し中村、大本、神氏は未定内田、丸山、松尾、小林および己の諸氏は再出馬に決し新候補者として江崎、中平、石田、山岡、桑谷の諸氏出馬に內定して居るが更に一方電氣事業府營に關し内鮮人共に電氣會社に好意を持つ者と然らざるものとの二派に分れ電氣府營讓渡問題を中心として議論を上下する事と相當紛糾を免れぬであらうと觀測せられて居る

平壤電氣
讓渡交涉
三日から開始

【平壤】電氣府營に關し松井平壤府尹は各地の公營電氣事業調査を終り臨時府協議會で讓渡交涉開始の準備中であるが廿九日府尹の趣旨に對し平壤電氣會社からもすでに詳細の調査を終了し何時にても交涉に應じうる旨の回答があつたのでいよ〳〵十月三日頃から讓渡交涉開始せらるゝ豫定であるが双方より調査に對する價格を內示し協調の可能性を發見した時公表する豫定であると

樂浪コンロ
大當りの一幕

【大邱】全國山林大會出席者約三百名の大邱が林產共進會を觀察したときのこと、術陳は午前九時の開場でありまだ接待の湯茶も準備が出來ずに居たが遠來の山の珍客は一時にドヤ〳〵と接待所に集つたのでお茶を出すにも湯が煮たゝない、これをかたわらでみてをつた實業團家の相良關君、この好機逸すべからずと例の樂浪コンロで僅に六分間でグラ〳〵とお湯を煮たてゝ珍客にふるまつた、その眞實さを目擊した觀察團の一行はわれも〳〵と注文する、僅の間に四斗のお湯を煮たてたといふこれが好評となり道廳府廳の官吏等より續々買約の申込があると

最後の決定を見た
群山築港の設計
實際的調査研究の結果
計畫の一部變更さる

【群山】總工費二百六十五萬圓を以て本年度より施工さるゝことゝなつた群山築港は根本計畫は既に決定してゐるが、いよ〳〵起工となると詳細なる調査研究を要するので總督府內務局群山土木出張所長は過般來所員を督して實地調査を行ふと共に海運業者その他關係者につき意見を聽取し實際的調査研究を遂げた結果本府の根本計畫を基礎として施工することに決定、近く器具材料の到着を待つて工事に着手するはずであるが、大體の計畫を聞くに港灣の埋立工事は本年度より三ケ年に區分し艀載に支障を來たさゞるやうにし先づ初年度には東部護岸にあるスタンダード石油會社附近より現六號棧橋東方にわたつて埋立をなし來年度において稅關支署前一帶の埋立を行ひこれが埋立には掘鑿、裏山、府廳裏山全部と小學校裏山を切りくづしその土石を以てこれにあつることゝし六號棧橋と四號棧橋の中間は最後に着手することゝしたと、なほ港內錨地の水深維持をはかるため對岸西方に延長四百五十メートルの防水堤を設くることゝなつてゐたが右は最初の計畫を變更して東方に築造することゝしその他棧橋に三千トン級の汽船三隻を横づけにする計畫であつたものを六隻横づけにすることに變更されたと

林產共進會授賞式
名譽賞四、一等四十

【大邱】慶北道林產共進會賞品授與式は卅日午前十時半より第一小學校講堂で開催、古橋共進會長式辭、總督府林業試驗所長戶澤又次郎氏の審査報告終るや須藤慶北道知事より左記褒賞を授與し別項の如き齋藤總督の告辭（代讀國田林務課長）須藤知事、上內大邱府尹、安東郡守（森林組合總代）有志代表杉原陽氏等の祝辭あり、これに對して受賞者總代大邱醸物商組合長相田榮藏氏が答辭を述べ閉會、引續き宴會に入り須藤知事上內府尹の挨拶ありて乾杯盛況裡に正午散會した

名譽賞　盈德郡寧海住友合資會社林業部▲迎日郡清河三井合名會社▲盈德郡盈德面多木山林部▲金泉郡色泉面中川太平、

一等賞　苗木、星州郡件久次郎▲慶山郡苗所組合▲金泉中川太平▲達城郡竹內鎬一郎▲木炭、星州郡星州安岡福馬▲聞慶安彥仲▲種子、榮州中村甚吉▲安東郡鄭章庶▲藥草、奉化金東洛、安東木在明▲達城洪在範▲榮州岡田數太郎▲聞慶森林組合賀洞消▲醴陵島車京浩▲同醴野金太郎▲片岡與兵衞▲濟道李鎭琛▲林業治績▲大邱公立農學校▲迎日郡大內治郎▲加工品尙州栗原貞吉▲大邱府渡邊淸▲同金淳今▲迎日濟楫務所▲鬱陵島正雄▲大邱府超超南杜▲大邱府超超▲鬱陵島兵衞▲大邱府西京佳▲沂澤彌太郎▲松本隆之福男▲大邱府西非留吉▲柏田彌良▲聞慶吉村福太郎▲淺谷松林源藏▲慶州李榮久▲同尹文錫▲大邱府金供官▲同大邱伞組合（以上四十名）

▲二等賞慶北郡金甚斗外七十八名▲三等賞慶北郡櫻木榮八外百六十七名▲四等賞…郡陳德鎬外六百三十名

總督告辭

慶尙北道森林組合聯合會主催林產共進會は本日を以てこゝに賞品授與式を行ふ、思ふに林業の經營は國土の保安水源の涵養を計り一般產業の振興上極めて重要なる關係を有するのみならずこれが生產物並にその加工品は生活必需品の大宗なりとす、然るに朝鮮の山野は多年濫伐の結果荒廢その極に達し新政以來漸次これが改善の實績を擧ぐるに至れりといへどもこれを他の諸國に比すれば未だ幼稚の域を脱せずして前途なほ遼遠なりといはざるべからず、從つて斯業の發達の促進は誠に刻下の急務たるを感ぜずんばあらず、森林組合聯合會こゝに見る處あり本共進會を開設し廣く木竹材林產加工品並に林業治績等の出品を蒐集展示して斯業の發展に資し顯著の成績大體佳良にして進步の跡著なるを見るは當事者が當局の施設獎勵と相まつて多年刻苦精勵改善に努力したる効果に外ならざるべく本官の慶賀に堪へざる所なり、こひねがはくば諸子深く現下の狀態に鑑みかつ將來の趨勢に察し益々奮勵努力益々斯業の發展に寄與せられんことを、一言以て告辭とす。」

秋の金剛山
探勝の計畫

【安東縣】安東縣が主催となり天下の名勝秋の金剛山探勝團が組織

火葬場移轉敷地
撰定に關する陳情書（二）

叙上の沿革に照して之を考ふるときは凡そ火葬場の性質は社會衞生上に大なる關係を有するのみならず公衆の感情上に一種言ふ可らざる悲愴の觀念を喚起せしむるが故に遠く市街人家を離れ且つ山陰又は樹底の如き幽邃を嚴選すべき

庇陰地を　選擇するを以て社會的觀念に適するものと斷定せざる可らず、然而して一旦建設せられたる火葬場と雖も社會狀態の變遷發達によりて此觀念に適せざるに至る時は他に之に協ふの地を選みて之に移轉するを以て政治的又は社會的公正の觀念に協ふものとす此觀念に背反するの施設は社會民衆の憤慨を招き自然不穩の狀態を來すべき社會的民衆心理の原則も小さく短かき經驗によりて證明せられたることは我等は知る然れども此の如きは現に我等釜山府民の實際經驗によりて始めて發見し得たるものに非ずして夙に帝國立法者の承認したる所とす、對て帝國の

法規を按　するに墓地火葬場及埋火葬取締規則施行に關する方法細目を定めたる明治四十五年甲第五號改正內務省令第六條及並に我朝鮮總督府令大正八年九月第一五二號改正墓地火葬場及埋火葬取締規則第五條を設けて之が取締を行ふはされはなし、即ち火葬場設置改造に關する三法規を通じて同一の制限規定を設けて之が取締を行ふはされはなし、即ち火葬場の設置は第一人家及公衆の輻輳する場所より寧百武間以上の距離を保つこと、第二火葬場設置の土地が市街及部落に對し風上に位せざること、第三火爐を備へ臭烟を防ぐの裝置を爲すべきこと、第四場の周圍には高六尺以上の墻壁を設くること是なり、而して我

朝鮮府令　の第五條は其制限第一號の上段に於て道路鐵道及河川を距ること六十間以上たることの條件を加へたれば他に比して一層の嚴格を示したるものと謂はざる可らず、然而して此等の制限は社會公衆に對する衞生並に生活上の慰安條件なるが故に經營者の私人なると將た公法人なるとによりて適用を二三にすべきに非ず、蓋し公衆に對する一般的效果を目的とし隨て衞生及び生活慰安の條件を經營者の資格に隨て施設の條件を二三にすることを許さゞればなり是に由り之を觀れば我朝鮮に於ける火葬場施設に關しては何人が其施設經營に任ずる場合に於ても必ず今第一五二號火葬場取締規則第五條の制限を嚴守せざる可らざるは寸毫の疑を容るゝの餘地なきものとす

平北のコレラ
また盛りかへす
新患者廿七名發生

【新義州】一時小康を保つて漸く終熄の近づける事を喜ばしめた平北の虎疫は又復もり返したような姿となり三十日正午までの新發生患者は新義州署管內五、義州署管內一、昌城署管內一、雲鶯署管內一、楚山署管內六、鐵山署管內六、江界署管內七合計二十七名で發生累計二百二十五名の內死亡百二十八名、疑似患者として決定せる者百三十五名、陽性と決定せる者四十四名で鐵山の新患者は一家族の者で龍日海から取つて來た蟹を食つて發病したものであると同家族は他にも數名ある由であるが健康者と全く隔離し嚴重消毒を施したからこの上傳播するやうな事はなからうと加藤衞生課長は語つて居た

鳥致院の
市民大會
敷地問題協議

【鳥致院】燕岐郡鳥致院市民有志は面事務所敷地問題に關し面當局が面民の輿論を無視し敷地を決定したる爲去る廿九日午後六時より當地日の出館に市民大會を開催し左記陳情委員を選定し午後十一時閉會した

柴田定助▲八十川亘▲丸岡工匠▲松岡恒次郎▲柳原徹▲孟駿燮▲李承喆▲尹相文▲孫泰熙

全北の林業
を激賞
瀨川林學博士

大日本山林大會一行は二十九日午後六時十分裡里驛に到着した川瀨林學博士は『釜山上陸以來全北管內に入るや全く林相異り流林務力の跡見るべきものあり又道營石林と水利事業は見聞一致してゐる』と激賞してゐた、一行の歸程內休憩は僅々二十分間ではあるが小學女生徒の番茶と名物一口まんぢうの接待は誠心込めた歡迎であると大滿悅のていで群山に向つた

列車顚覆の
犧牲者
大悟法氏葬儀

【安東縣】臨時安東縣下の列車顚覆の犧牲となつて殉死した安東三番通り大悟法工務所主大悟法等(三七)氏の遺骸は安代宋二人や令兄祁永榮二氏が現場に急行して受取來安し家族に渡らせて廿八日夜着安したが昨日午後三時から六角堂において盛大なる葬儀が營まれた

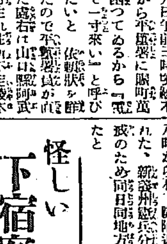

氏は大分縣の舊家に生れ早稻田大學工科を出た人で國境建築界の立物として聞えてゐる、王子製紙新義州工場を始め安義兩地には氏が設計監督した大建物が澤山ある、今回も滿蒙病院、女學校講堂、富士紡安東工場、王子製紙擴張工場の建築等百萬圓の工事を請負つて大車輪で活動を續けてゐたのだが二週間前王子製紙工場に新設する特別機械仕入れの爲め大阪に赴き歸途此奇禍に逢つたものである、氏は反面において非常な運動獎勵家でありかつ義侠に富み國粹會や運動協會および庭球老童團創立の功勞者であり又中心人物として貢獻しつゝあつた快男兒である、殊に葬式當日は安義兩地の有力者五百余名が參列し國粹會や運動協會、相撲團、AOB俱樂部、各庭球團體および新義州老童團等の花環や弔辭が捧げられた、スポーツ團體からの、はなむけはこれを以て嚆矢とするといはれてゐる（寫眞は大悟法等氏）

山林會一行
十三日國境へ

【新義州】山林大會視察團は十三日午後八時三十五分着列車にて新義州着、翌十四日安義兩地視察の上新義州において解散式を擧行するはず

忠南署長會議

【公州】忠南の署長會議は二十一、二日の兩日佐伯部長統裁の下に開催さるゝ豫定であるが會議前日廿日は午前中殉職警官の招魂祭、午後から武道大會が行はれるはず

一圓で豪遊
二千圓横領の犯人

【平壤】二十九日午前三時頃綾木悅三といふ者から平壤署に眼町萬歲樓に登樓し困つてゐるから「電話で平壤署まで一寸來い」と呼び出してもらひたいと依頼狀を醉客に託して來たので平壤署員が直に出頭取調べた處右は山口縣阿武郡萩町字東濱町生れ住所不定綾木悅三（二三）で現金一圓を持つて午前一時頃大和町某樓米所主人と稱して登樓妓數名總上げで午前三時まで豪遊を極め約五十圓の勘定に窮した末右の如く警察を利用して詐欺遁走を企てたる事判明したが同人は六月頃京城府蓬來町杉山某方に雇はれ中金二千八圓を横領消費した事も自白した

本紙讀者
慰安會
六之函の人形

【仁川】夙に山に海に凉を追ひ行樂のシーズンも漸く幕を閉ぢんとして今や秋冷、燈火を親しむ季に向はんとして居る、この時この際、本紙讀者お馴染の人形芝居、上總六之函一行が歌舞伎座に開演すべく乘込んで來たのを幸ひ本社仁川販賣は仁川第入港瑪瑙の後援、仁川俱樂部會の後援を得て十月二日、三日の兩日間、讀者慰安會を開くことにした常なら、一圓以上でなければ見られぬ上總獨特の人形芝居を特に安い料金で見て貰ふことにしたから家族同伴御觀覽を御すゝめする

戰鬪射擊
新義州守備隊

新義州守備隊の第二回戰鬪射擊は三十日午前八時から石下驛附近において行はれた、新義州警察分署はこれが警戒のため同日同地方に行軍を試みたと

怪しい
下宿客
情婦を喰物に

【釜山】釜山府寶水町一丁目下宿屋藥三戶屋方に數ケ月前からなすこともなく泊り込んでゐる一人の怪しい男を陸上署石田巡査が不審に思ひ本署に同行して取調べると果して意外なる犯罪が潜んでゐた今の處檢事局に附されてあるが探聞する處によると右の男は本籍福岡縣大牟田市有明町無職永田健（二七）といひ古くから關係のあつた同地熊三池郡江浦村大字江浦八八四番地前原たつの（二〇）の美貌を奇貨とし本年八月同市居住高田理三（三八）と共に甘言を以て朝鮮に連出し大牟田市明治町紹介業平山淸太郎の手を經て府內大新町紹介業者に依託して全南光州郡北村町旭方に酌婦として前借七百圓で住み込ませてその金を着服したが數ケ月間の徒食に窮果した結果更に二千圓で賣飛ばさうと府內某紹介人に交涉中であつたらしく目下取調べ中であるが猶他にこの種の犯罪がある模樣であると

地方集會

◇鳥致院修祓式　新營察服…者忠南論山郡井坪里定修氏は十月八日午前正十時より耕作地に於て修祓式を擧行するので論山郡知事は各方面の官民有志を招待した

◇群山商船組　自祝の意味を以て四日夜有志及び新聞記者を花月に招待し宴を張ると

◇看護婦產婆生卒業式　平壤道立醫院に於ては廿九日午後三時から第七回看護婦產婆生十三名に對する證書授與式を擧行した

地方人事

▲須藤素氏（慶北道知事）三十日夜行で山林大會へ出席の爲京城へ四日歸任の筈

▲岡田寅氏（總督府山林部長）三十日夜行で大邱發歸任

▲杉生榮三氏　同上

▲林丹茂太氏（大田東拓支店長）論山、江景へ出張中の處三十日歸店

▲赤松繁夫氏（群山商業會頭）群山府郡新營落成式へ參列の爲め三十日夜出發上城

▲藤田國知事　廿九日から京城へ出張六日歸任の豫定

▲佐伯忠南警察部長　同上四日歸任の豫定

▲佐々木志賀二氏（慈惠醫院長）廿日朝釜山上陸京城へ

▲鳥居百三氏（朝鮮軍々醫部長）廿日夜新義州着、一日早朝吉城初頭方面に向け出發、四日夕刻再び來新五六の兩日滯在の豫定

▲菊山平北內務部長　往復二週間の豫定を以て上海奧地觀察の爲二十九日夜出發

▲小池同地方課長　▲赤島同警察部長　同上

▲加藤平北衞生課長　▲山崎道方へ出張中の處三十日歸任

活動の秋に際しC級レデーメード
セビロ オーバ 各三十九圓 一千着の大提供

標準　レデーメードCは英國製の純毛小格子メルトンと黑サージオーバは黑、霜降、黑茶、等のキロツトメルトンで品質優良であります

裏地　袖裏等も凡て一級品を用ひ芯地は彼のヘーヤクロス（毛芯）であり裁縫は弊店工場の製作で紳士の御常服として申分なき品であります

價格　はセビロ、オーバ各三十九圓と云ふ驚くべき低廉であります大量生產が品質を向上せしむるに反比例し價格を低廉ならしむ事は今更說明を要しません

安かれ　惡かれは最早一片の杞憂に過ぎません經濟を重んぜらるゝ方々は是非御試み給はん事を切望致します地方は御一報次第見本贈呈

市內は御用の有無に不拘御來觀歡迎
地方は見本及案內書贈呈

京城南大門通
株式會社 丁子屋洋服店
電話本局 一三　二二〇　四二九　六九〇

柳澤騷動【4】

桃川如燕演　田代曉舟畫

奇抜な廣告術

◎…奥の手に出る…◎

松波盗三は鋼太郎に茶をすゝめて、盗『今も申す通り百五十俵の身代はまゝ田がらんだ市之助に與へて貴様は腕一本で出世いたせ、人間到る處青山あり、黄金も美人も目の前にあるがこれを取るには今の世の中とたゝかひ勝を得た者ならずばそれを藥籠中に納めることは出來ない、まづくこゝ五六年の間は神妙に死んで居ろ、そこで今までどこにをつた、名古屋にをつたと』鋼『大納言公御指南役島田醫宮のもとに寄食いたしてをりました』盗『武藝で世に立つ志か』鋼『イエ、左様な目論見もござりませんが、醫を學へます傍ら武藝をまなびました、これより伯父上のお手もとにて醫學をおさめたく存じます』盗『よしよし、望みとあらば教へてやる、見られる通り京都は閑な土地で醫者なぞいたずにけ至極よろしい、そこで鋼太つて置くが俺は獨身だ、妻は十年以前に世を去り娘のさりは嫁入先で左府の許に奉公いたし居る、それに鋼生もなければ下女もなく、たゞ居るは犬が十二三疋、然しこれは飯を焚いたり水を汲み又寒を凌ぐむことも出來ぬで今まで、他が一人でやつて來たが貴様の參つた以上は俗用は引受けてくれ、動物は教へてやり又飯を與へて飼つても置く』鋼『どうぞお伺ひ下さいませ』盗『まづく當分辛抱いたせ、その内には又よい事もあらう』と申したが盗三は磊落な人物、これから鋼太郎が掃除をした、家を清潔にしなければ患者も參るまいと箒を持つて一日働く、驚いたは伯父の醫室には床を敷いて蚊帳が吊つて三月までそのまゝ、片つけるは埃だ、と暗くなると蚊火を抱へて蚊帳に飛込む、それを綺麗に片つけ犬は皆な追拂つた。白犬に赤犬に胡麻犬は、つまらねえ食客が來た、彼奴のために追立てられる、ワンとも心得難きことゝ退却をこぼして退散したさうです、この頃は玄關前に容易の徴があるやうになつた。鋼『伯父上、あなたは揮醫にてそれに醫道にもお巧者と承はりましたが、わたくしが參つてより三月になりますが治療を受けに參つた者は僅に五六人、どうした事でございませう』盗『そればかりは仕方がその術が未熟ゆゑ病人も參らんよ、なにしろ醫者のない命を預けることゝて選む上にも醫者は選まねばなるまい』鋼『イエ、あなたのお腕前は優れてをります、然し何事にも無頓着ゆゑ、あなたの眞價を認める者もございません、世のため人のため、あなたの醫道に傑出いたし居ることを人々に知らせませう』盗『余計な事だ、捨て置け、俺は求めてほまれを取るは大嫌ひ、又無駄ないたす望みもない』鋼『左様でもございませうが、あなたの偉いことを世に知らせるは人の為でございます、先づ手前にお任せ遊ばせ』と才智ある鋼太郎、その夜十時頃に出ていつたが二タ時ばかりたつと戻つて來た。盗『鋼太どこへ參つた』鋼『鋼三日たつと病人が參りますぞ』盗『ウン、他の名を行燈へ書いてそれを背負ひながらノソノソあるいたか』鋼『イエそのやうな事はいたしません、今に判ります』と笑つてゐた。これから三日ばかりたつと一日に患者が三人來た。これは妙だと盗三が不思議に思つてゐた、これから續々病人がくる。盗『それはおかしいぞ。コレ鋼太どうしてこう病人のくるやうにいたした』鋼『かやうな評判を用ゐました、夜中に寢てゐる家々へ叩きこの趣、松波盗三といふ名醫がゐるさうでございますが御存じでございますかとこう申うしては飛走いたしました』盗『つまらんいたづらをする奴だナ』鋼『然しあなたは名醫でございます、さすればこれを多くの人に知らしめるは世の為にも大なる利益になることゝ存じます』盗『大層ほめるナ、然し俺も竹の子ではない、醫位の所であらう』と笑つてゐた、さア盗三の玄關へ引取りが詰かける、又患者が押寄せる、かうなると鋼太郎は忙しい、炊事をする藥をきざむ掃除もする、暇は間斷なく働き夜には入ると伯父について醫術をする。

賴母子　天の名刺
日の出商行
製造印刷問屋　京城本町二丁目

京城明治町二丁目
佐々木胃腸病院
入院隨意　電本三八七三　一七一六

はやる病氣を
一家神よく
見目にかけて
たべるパン（木村屋）

將棋新手合（一）

於東京市日本棋院　贈呈浮邑木將棋所
香落　五段　山北孫三郎（東京）
　　　二段　志澤泰吉（東京）
（圖は六七銀迄の局面）

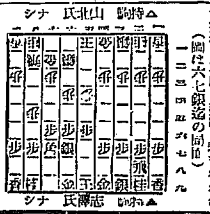

△八四歩▲七六歩△八五歩▲七七角△六二銀▲七八銀△五四歩▲五六歩△六四歩▲六六歩△七二金▲六八銀△四二銀▲七八飛△五二玉▲三八玉△七四歩▲三八玉（以下次號）

局者の感想

志澤二段曰く敵が力強いから六七銀と上つて本定跡の策を採つた

山北五段曰く五三銀左と上つて局様を窺つた

浮邑木七段評

◇下手方敵が四二銀と上つた時に二六歩と突き出す戦法もあるが力將棋となる故圖に七八飛と廻つて定跡に據りたるは至當

十月二日

（舊曆八月廿六日）
▲六白▲明劍▲成▲甲子▲先負▲平▲氐宿

▲六白▲遠巡してゐて機會を逸し易い進んで利西と北と南が吉
▼七赤▲太陽會を捨てるに暁へ向き
▼八白▲元氣旺な日何事によらずすらすらと捗どる艮と北と丙が吉
▶九紫▲調子に乗過ぎると不覺をとる内に守つて和東と西と北が吉
▼一白▲發展順調の日頃の願ひことは叶ふ辯論を慎む庭と東と坤が吉
▼二黒▲愛融はよく實際は損に終る日監視失物用心良と西と丙が吉
▼三碧▲處分苦しくても後日の爲と思つて辛抱せよ南と南と壬が吉
▲四綠▲無駄骨を折る日親しい人では昨日辛抱一南と良と坤が吉
▼五黄▲自己の力量以上の大望も成就結ひなき日丙と日良と北が吉

耳鼻咽喉科專門
醫學博士　坂井清
坂井醫院
入院御隨意
診察時間　午前自九時至十二時　午後自三時至六時
電話　醫院本局六四七　自宅本局一七五八二
京城南大門通日本生命ビルヂング

演藝案內

黄金館　東亞・共營
當る二十八日封切　初秋の夕を飾る超特別大興行
寺院作　熊野路　全七卷
大日本文部省推薦映畫　東亞時代劇ウエステイ映畫社提供　映畫界の飛躍高棚威
ジャック、カトラン氏主演
歎きのピエロ　全十卷
助演　ロイ、モラン孃　フローレンス、マーチン孃
東亞甲陽作品　現代諷刺入喜劇
やせた花婿　全五卷

喜樂館
秋季特別大興行　九月二十八日火曜日ヨリ公開
フアストナショナル社作品
映笑活劇　英雄狂　五卷
チャールズ、レーイ氏主演
日本活動寫眞株式會社特別撮影
實寫　尾上松之助氏葬儀實況　一卷
京都市開市以
日活會社新國劇提携作品
大活劇　忠犬エス、スポーツ　六卷
櫻川良子、淸水德二主演
日活會社本年度超努級大時代劇
▲互角尾上松之助か死を賭して完成せる大作品
總指揮監督池田富保
▲東洋大俠客傳
三日月次郎吉　九卷

中央館　マキノキネマ
九月二十七日封切
秋期超特別大興行
日活撮影中の二巨彈特別公開
ウ井リアムフオツクス社超級作品
本年度上映映畫中の第一位の藝術品
大名畫
シエリーの名詩
名畫
冬來りなば　全十三卷
バーシー、マーモント氏主演
フオツクス、セールスター、キヤスト
期待過ぐ五年原作以上と稱せられし大名篇
必ず見逃す勿れ
マキノプロダクション超特作マキノ近來の大傑作怪奇捕物巨篇
殺陣劇の大家金森萬象監督
江戸女　怪
大谷友三郎、武井龍三、鈴木澄子　全八卷
荒井良平監督の新機軸痛快無比の大映畫

大正館
二十八日より浦田特作週間
ブレフアード映畫
脚色ヘレンアールマーティン
監督ガスニアー
人情活劇　樂園の美神
オーエンアー氏マッチペラー嬢　六卷
浦田撮影所超特作
原作脚色伊田血秋　監督重宗務
大悲曲　五月雨の唄　八卷
柳咲子主演　飯田蝶子助演
松竹キネマ大傑作
原作脚色監督　野村芳亭
幕末から維新の傑人桂小五郎の一生を浦田猛優
五郎の大猛演
大劇　桂小五郎と幾松　六卷
森野五郎　春海淸子主演

浪花館
電本二六〇番　浪花館
十月一日ヨリ
京山恭爲一行
江戸の華（京山恭光）俠骨兒（京山若松）魚屋茶碗（京山駒吉）
大原山士郎（京山恭昌）義士の叱（吉山若右近）意地男兄弟（京山恭吉）

ろはいさめへ引けるグスッ

◆本書は商士及學士が多年苦心と勞察の結果完成せる大辭典にして前記の九冊の字引の文字を本書一冊に網羅し誰にでも即座に引出し得る様に編輯せるものにして何れの箇所を開いても此九冊の字引の文字は直ぐに出て來る故諸君が讀書する時又は文章や手紙を書く時に知らない文字があつたり又は讀方は知つて居るが書方の分らない時其他辭書や新聞や英語等であるものの字がなくとも此一冊あれば何でもスグ分る便利重寶な大辭典である
◆今回千部限り特價にて發賣す
◆希望者は賣切れぬ内に新聞名を書きそへハガキで注文あれば代金は後金引換にて送ります。

參百二十頁
定價六圓の處
三五判形洋裝
特價　半價　三圓廿錢
並製　九拾錢
◆送料二十八錢
◆後金引換
◆前金注文送料二十七錢

九冊の字引
大學博士學士著
前文部大臣鎌田榮吉閣下序
九冊の文字がこの一冊でスグに引ける

普通語辭引字典
熟語字典
成語字典
新語字典
外來語字典
英語辭典

有教社
東京市芝區
振替東京二一八五番

◎毛を生せ
メデカル療法進呈
各種保證付無料研究法有米國醫學博士指導最新先生數年間苦心研究の結果
毛生藥ヨグサンと云ふ原料發明
是は國籍內外に出す男女に百人に一人もの毛が生え
自分の無能人又は誰れの人もの髮の毛が生え
此方法は今迄の藥は賣つて居る人に無料で送る
大阪府安阪町安中京一國院へハガキで申込めば無料にて本を送る

男女の心得べき
世間百般
日常の挨拶
挨拶の仕方
◆日常の挨拶の仕方や儀式の心得を知らない爲に恥をかいたり、悲しい思をしたりする人が隨分多い。本書は見舞、訪問、入營餞別其他種々の喜び事の場合又は死んだ時の悔み、其他世間百般の挨拶の仕方を詳しく親切に教へてある。
◆特價九十五錢
◆希望者は賣切れぬ内に新聞名を書きそへハガキで注文あれば代金は後金引換にて送ります。

手紙文鑑
組合せ式
ゞんな手紙でもスグに書ける
◆日常の手紙の書方を組合せ式となし、どんな手紙の下手な人でも一度本書を繙けば少しも頭を痛めずに思ふ通りの手紙が即座にスラスラと幾通りでも出來る様に編輯してあらゆる文例や類句を集めた實に便利な書物である。
◆特價一圓五十錢
◆二萬部限り
文字便覽

諸證文
契約書式
願届
全用實
便利な四冊合本
◆色々の證文や契約書の書き方を知らない爲に損失を招く事が多い。本書は誰にでもスグ分る様に實用的に記載してある。

男女
美文手紙の書き方
◆應用自在、著者は有名な美文家にして其の一言一句は讀む人の心を動かすに足る。
◆特價九十錢
◆希望者は賣切れぬ内に新聞名を書きそへハガキで注文あれば代金は後金引換にて送ります。

手紙集
愛する人へ
◆本書は或る青年男女が互に文通したる戀愛の手紙集にして其の如何に純情なるかを見よ。

東京市青山六丁目
有教社
振替東京二一八五番

畑硝子製造所へ
瓶の御注文は迷はずに
品質本位確實
迅速價格低廉
京城古市町
電話本局二四六番
振替京城一〇三六番

世界に宣傳せん
日本に◎ミツワ石鹼ありと。

中性なるは勿論、其温雅なる芳香を有する微細の泡は、作用頗る緩和にして、後に絶對に石鹼分を殘さず、何處迄も同じ調子に使ひ切れて決して中途に溶崩れず、極めて長保するを以て即ち化粧用と入浴用とを兼ぬる日本の創作物。

美容と經濟とに適へる
◎ミツワ石鹼

本舗　東京　丸見屋商店

10.9

黄海道に疑似虎疫

[illegible]

印刷人　發行所　京城日報社